DEBRECENI FAZEKAS MIHÁLY GIMNÁZIUM

2025/26
ŐSZI KIADÁS

MI-ÚJSÁG

Egy újság, ami a diákokért van…

SZALAGAVATÓ

ISKOLÁNKBAN ELŐSZÖR: OKTOBERFEST

KIEMELKEDŐ DIÁKJAINK ÍRÁSAI

ŐSZI RECEPT

TANÁRAINK ARANYKÖPÉSEI

Kép: Pinterest

ŐSZI KIADÁS

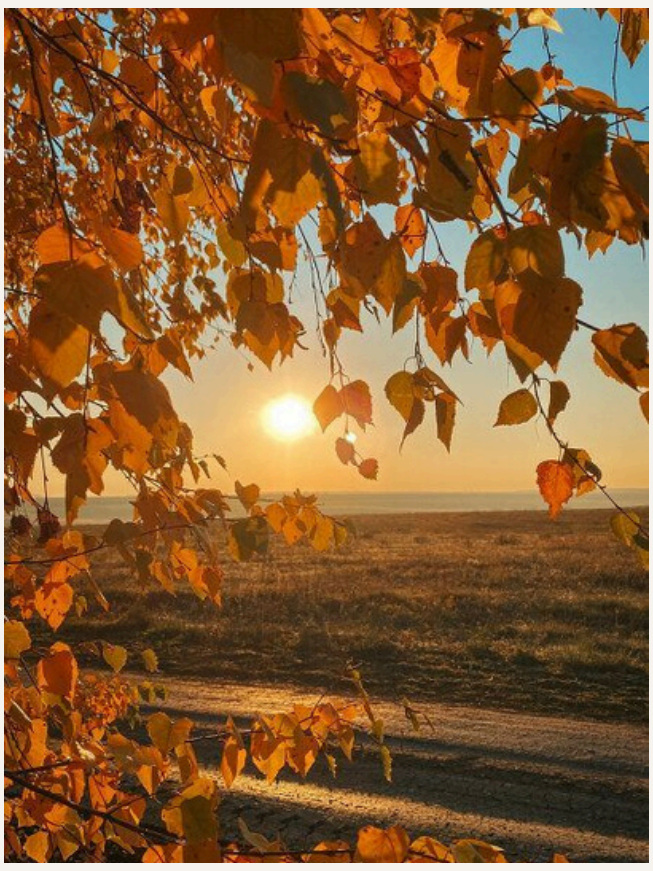

Kép: Pinterest

Kép: Pinterest

Kép: Pinterest

"Az ősz nem más, mint a nyár utolsó, legdrágább mosolya"
-Citatum

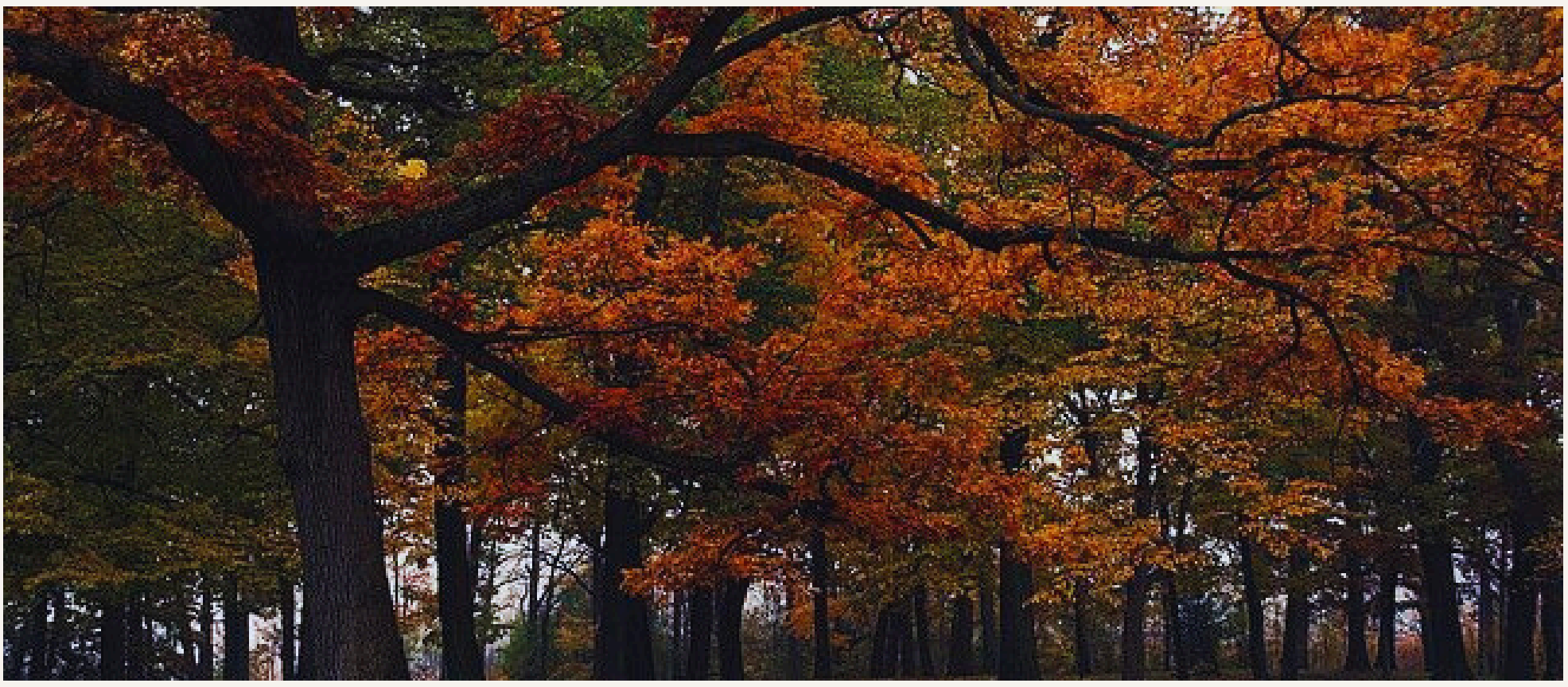

Kép: Pinterest

Az Őszi Mi-újság tartalma

- **Ajánlók:**
  - Könyvajánló (Hat varjú)
  - Még több könyvajánlás!
  - Filmajánló (Leány gyöngy fülbevalóval)
- **Művész Diákjaink:**
  - Idegenvezető (vers)
  - Természet és Költészet (novella)
- **Események:**
  - Lúdavató
  - Oktoberfest
  - Szalagavató
  - Darules
  - Tócsa-túra
- **Pályakép:**
  - Simon Gyula Tanár úrról
- **Aranyköpések**
- **Recept**

Kép: Kovács Petra 11.E

Hat varjú

Írta: Kicska Lilla
Osztálya: 11.E

Az iskolakezdéssel együtt beköszöntöttek a szürke hétköznapok, és ilyenkor nincs is jobb, mint egy izgalmas fantasy, ami kiszakít a mindennapok fáradalmaiból. Leigh Bardugo Hat varjú (Six of Crows) című könyve tele van mesteri fordulatokkal és jól kidolgozott karakterekkel.

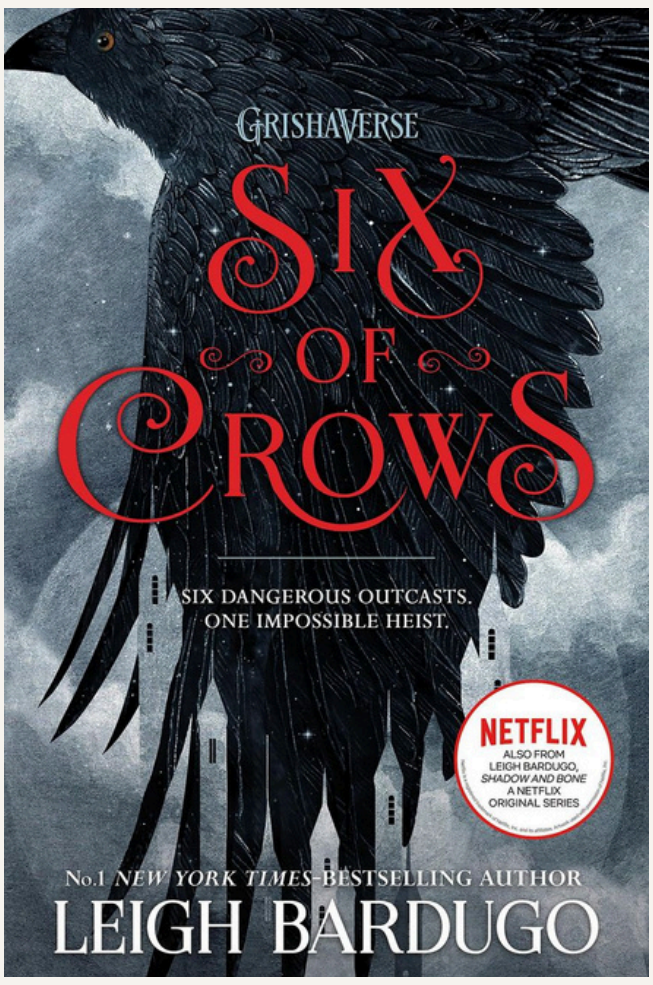

Kép: Pinterest

A történet középpontjában hat kitaszított fiatal áll, akik összefognak, hogy végrehajtsanak egy lehetetlennek tűnő rablást. A bandát a bosszúszomjas Kaz Brekker vezeti, aki összetoboroz egy szókimondó boszorkányt, egy humoros mesterlövészt, a legügyesebb kémet, egy elítélt katonát és egy titokzatos múltú vegyészt. Ez a hat különc alak nemcsak egy profi csapattá, hanem lassan egy családdá is formálódik – miközben a történetbe finoman szövődnek a romantikus szálak is.

Kép: Pinterest

Ha tehát egy magával ragadó, gazdagon kidolgozott világú fantasyt keresel, amely tele van izgalommal, érzelemmel és feszültséggel, akkor a Hat varjú tökéletes választás lesz számodra!

Könyv híres idézete: „Nincs gyász, nincs temetés!"

566 oldal-2015

Könyvajánló

Gyűjtötte: Jászberényi Dóra
Osztálya: 11.E

- A leghosszabb ősz- Amy Avery
- Meena Dave őszinte élete- Namrata Patel
- A félelem völgye- Arthur Conan Doyle
- Között- L. L. Starling
- A többi már történelem- Kristyn J. Miller
- A bosszú boszorkánya- Lana Harper
- Halloween és a Halál- Agatha Christie

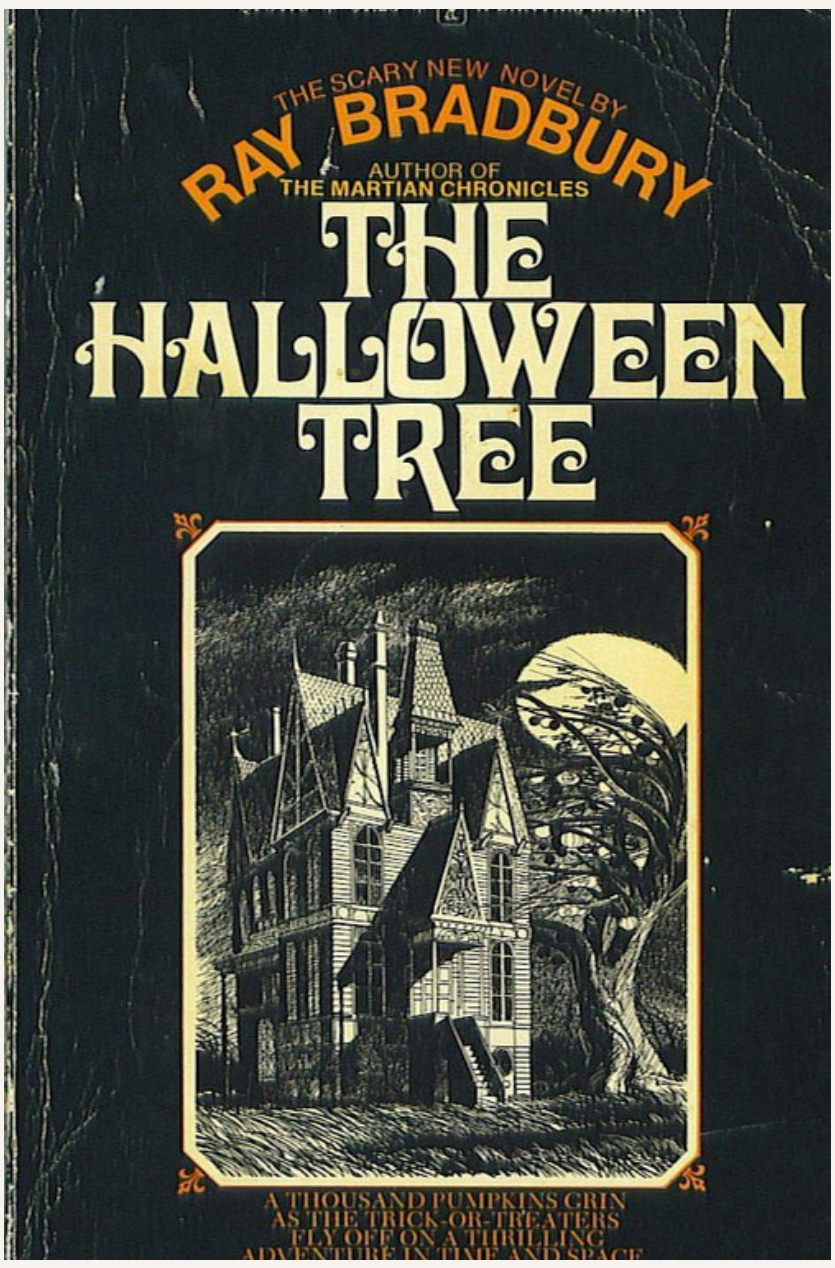

Kép: Pinterest

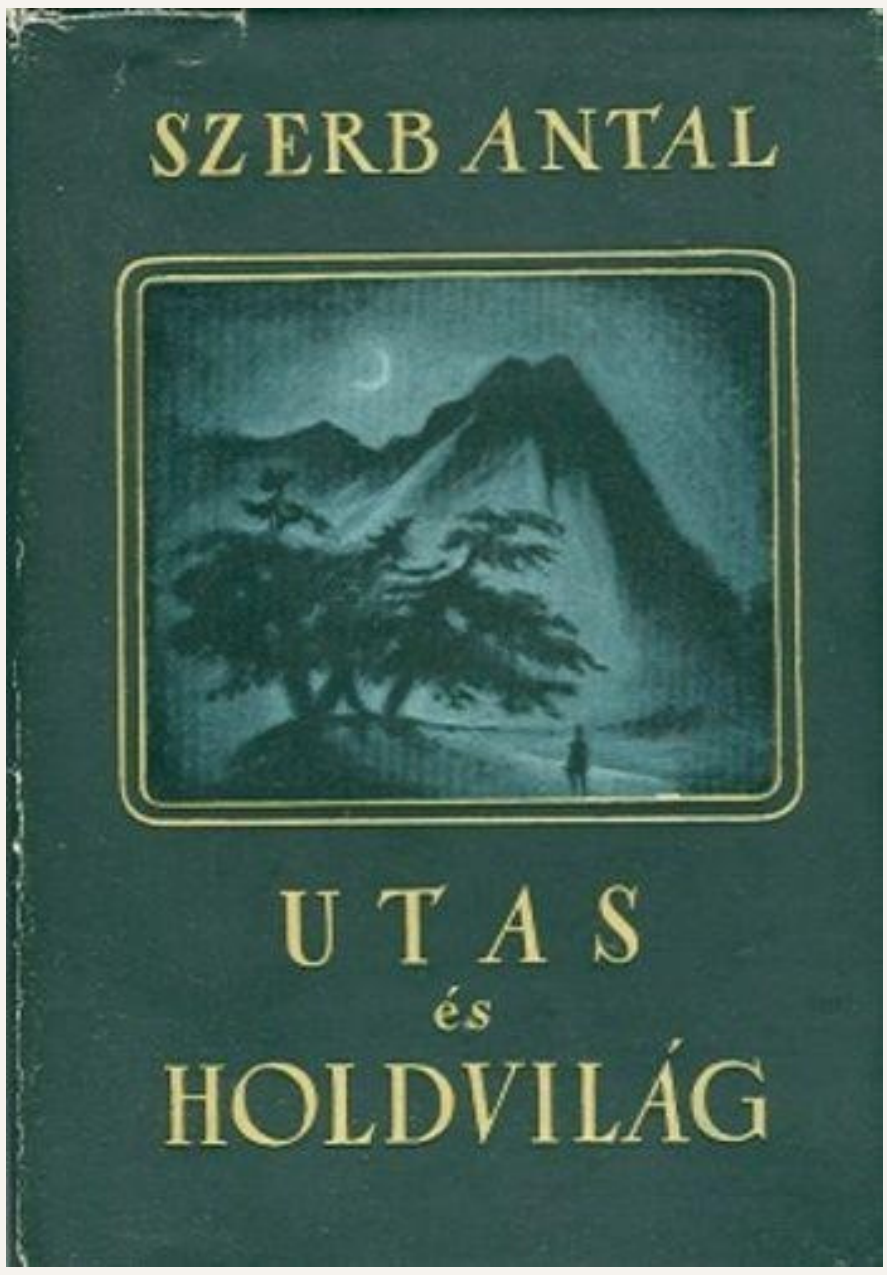

Kép: Pinterest

- Csakis az igazat- Holly James
- A Halloween fa- Ray Bradbury
- A varázslatos régiségbolt- Manuela Inusa
- Utas és a Holdvilág- Szerb Antal
- Ágról a levél- Misty Wilson
- Dracula- Bram Stoker
- Felemelkedés- Nicholas Binge

Leány gyöngy fülbevalóval

Írta: Jászberényi Dóra
Osztálya: 11.E

Megint itt az ősz, a természet megváltozik, lehullanak a levelek, kezd hideggé válni az idő. Ahogy újra eljön a bekuckózás, a film-maratonok és a sütés ideje. Ezért ebben a borongós, ködös időben is ajánlok Nektek egy csodálatos filmet!

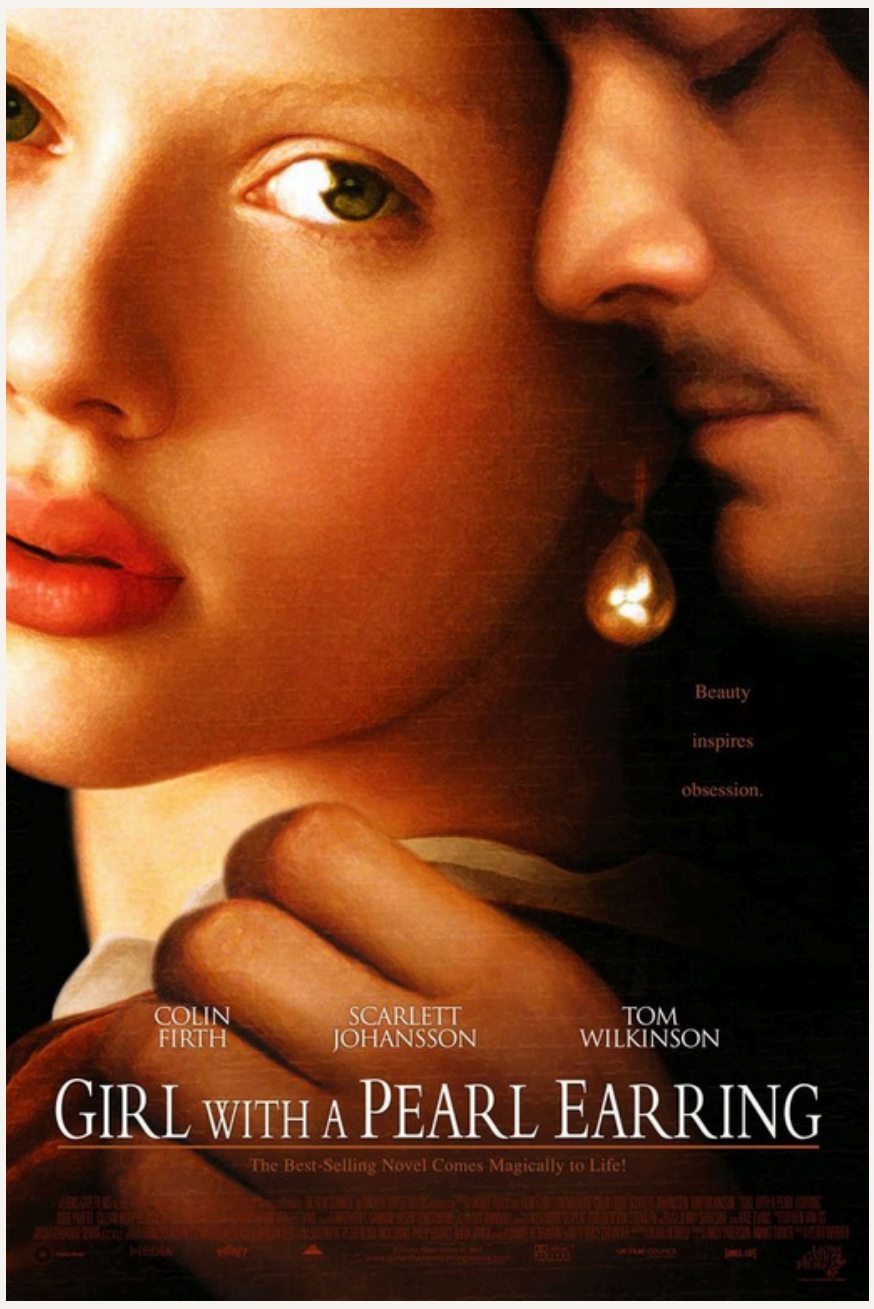

Kép: Pinterest

Maga a film a tizenhét éves Grietről szól (Scarlett Johansson), akinek édesapja megvakul egy kemence felrobbanásánál, ezért a lány kénytelen cselédnek szegődni a festő, Johannes Vermeer (Colin Firth) családjához. A lány magával ragadó szépsége felkelti a festőművész érdeklődését. Bár társadalmi helyzetük teljesen más, a mester észreveszi Griet ösztönös tehetségét, és fokozatosan beavatja őt művészetének titokzatos világába.

Kép: Pinterest

Leány gyöngy fülbevalóval

Írta: Jászberényi Dóra

Osztálya: 11.E

Scarlett Johansson (Griet) elképesztően jó a címszerepben: gondtalanul, de törékenyen érik. Hamar észreveszi, hogy jól érzi magát a színekben és a világításban, így mosónőből mestersegéddé emelkedik. Az első perctől az utolsóig minden harmonikus: a színkombinációk, a kompozíciók és a világítás. Mind a kornak megfelelően, a 17. századi régi holland mestereinek mintájára készült: a gyertyák mint fényforrások, valamint az ajtórésben lévő fénykúp.

Kép: Pinterest

Az élénk színű beállítás vizuális csemege. Felkelti az érdeklődést a vibráló életből kibontakozó művészet iránt. A zene hatásosan mélyítette a hangulatot, a film pedig könnyedén belopta magát szívembe! Általánosságba véve ez a film a művészetről, a rejtett tehetségről, titkos vonzalomról, féltékenységről és természetesen a szépségről szól. Számomra az egyik legszebb film, amely a művészetet, a festők ihletét mutatja be!

Idegenvezető

Írta: Vincze Zsófia
Osztálya: 11.E

A Nagyerdei Körútig visz az 1-es villamos.
Fékez, lassul, ajtók nyílnak, leszállunk, cseng, dallamos.
A tumultus nem újdonság, ne ijedjünk meg tőle!
Pillantsunk be együtt a Debreceni Nagyerdőre!

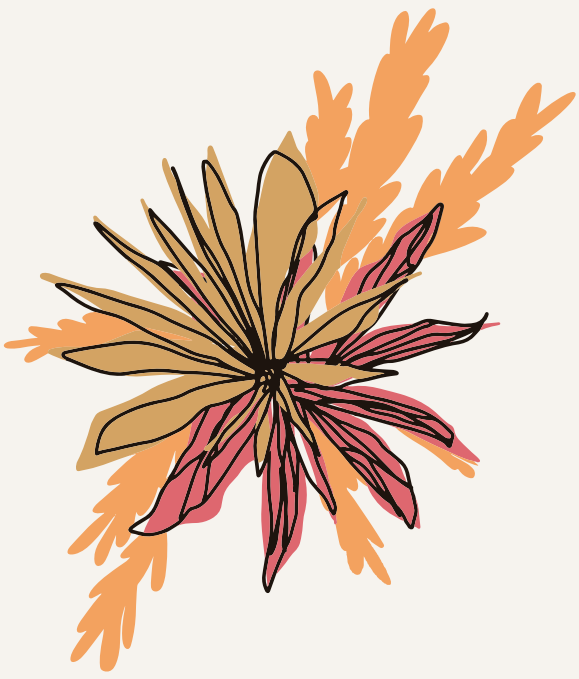

A Medgyessy sétány az egyik személyes kedvencem!
Történelem rejtőzik itt, minden négyzetméteren...
Elsőként a háborúknak emlékművét láthatják,
iránytű a béke felé: Egy háború, egy égtáj.

Irodalmi hősöknek is állítottak szobrokat:
Arany, Fazekas és még több, kulturális kirakat.
Gyógynövényekért kutatott erre Hatvani István,
Móricz Zsigmond is járt felénk, lépkedünk a lábnyomán.

Láthatják a Nagyerdei Gyógyfürdőt jobbra nézve!
Élményfürdőt is találunk kicsik-nagyok részére.
Menjünk a fürge kerékpárútnak az irányába!
Most tárul szemünk elé a Békás-tónak látványa.
Sokan úgy emlegetik, hogy a Nagyerdőnek szíve,
fáktól zöldel hűvös vize, szökőkúttal díszítve.

A felette futó hídról legszebb a panoráma!
Nézzék csak, mintha a vízben tőkés réce úszkálna!
Ilyenkor, március végén bújnak ki a kicsinyek.
Tudták, hogy akár 29 évig is élhetnek?
Eddig élt a legidősebb amit számon tartanak.
Étlapján gerinctelenek, magok és apró halak.

Amott van egy játszótér! Nincs párja Debrecenben!
Sokat járok arrafelé, ahányszor csak tehetem!
A játékok többségét a tóvilág ihlette meg.
Béka gyomrában brekeg az ott játszó gyerekseregt.

Idegenvezető

Írta: Vincze Zsófia
Osztálya: 11.E

A terebélyes fák között a Szabadtéri színpad.
Semmihez sem fogható a látvány, s élmény, amit ad!
1950-ben nyitotta meg kapuját,
a kulturális életnek jelentős részévé vált,
Kodály Zoltán daljátékát adták elő elsőnek,
azóta több mint százezer vendég látogatta meg.

Mondtam már, hogy errefelé faállatok bujkálnak?
A fák között van egy ösvény: keressünk meg néhányat!
Szürkemarha, vadkacsa, nyúl, daru: faállattárlat.
Visszaértünk a körúthoz, a nap lement, elfáradt.

Tudják, hogy az erdőről óvodát is elneveztek?
Tartsunk arra, s meglátják a fénypontját az estének!
Előttünk a szökőkutat úgy hívják, hogy Ködszínház.
Fénybe öltöztetve engem újra s újra elkápráz.
A Nagyerdei Stadion nyújtózik a távolban,
körülötte futópálya, piros színű szalag van.

Az élménydús napunk után hazavisz a villamos...
Elmélkedés óceánján lebegünk, és partramos...
Megsúgok egy titkot, legyen akármilyen meglepő:
Bárhová is visz az utad, visszavár a Nagyerdő!

Természet és Költészet

Írta: Vincze Zsófia
Osztálya: 11.E

Egy régész kutatócsoport egy csaknem 200 éves kéziratra bukkant Athénban, az Akropolisztól északnyugatra emelkedő Árész domb alatt eltemetve. A szakma egyes képviselőinek azonban vannak kétségeik a lelet mitológiai és történelmi hitelességét illetően. A Magyar Régészszövetség engedelmével tesszük közé a kézirat rekonstruált, magyarra fordított változatát az alábbiakban:

Történt egyszer, hogy a hatalmas és dicső Zeusz, az emberek és istenek atyja, összehívta társait lakhelyén, az Olümposzon. Mindenki elfoglalta helyét az egész hegyet átszelő asztalnál, amin már készen volt találva eledelük az ambrózia és az istenséges ital, a nektár.

Kép: Pinterest

Olvasd be ezt a qr-kódot:

Az étkezés közepén Zeusz felállt Sztefánit- trónjából, és így szólt:
- Isten társaim! Azért gyűlénk ma itt össze, mert fontos feladatunk valá! Mint tudjátok jól, Prométheusz a tüzet s eszet az embernek adá a minap! Lám igaza lőn uratoknak, Zeusznak, mily szörnyűséges cselekedet volt e tett! Nézzetek csak lefelé! Akkor megértitek, miért kell néki örökkön tartó leláncolása! A tüzet, mit nekik áldá testvér, az ember használá erdők irtására! Az eszet, használá Gaia elpusztítására! Azzal a kérdéssel fordulnék felétek, mi legyen a megoldás eme problémára? Ha Gaia hal, valamennyiünk vele vész! Dolgát tudó isten, ily dolgot tétlenül nem nézheté! Szóljatok hát, szóljatok! Mit kéne most tennünk?

A jóízű lakmározás lármáját felváltotta a semmitmondó hallgatás...

Lúdavató

Írta: Tóth Nóra
Osztálya: 9.D

A szeptember 30-án megrendezett Lúdavatót nagyon sok várakozás és felkészülés előzte meg, melyek közben az osztály is összekovácsolódott. A felkészülés már a kezdetektől felettébb izgalmas volt. Amikor a DÖK-tagok közölték velünk, hogy milyen mulatságon fogunk részt venni, mindenkin látszott az izgalom, a témák felfedését követően pedig mindannyian elkezdtük törni a fejünket, hogy mégis hogyan lehetne a lehető leglátványosabban, legelérhetőbben és persze a lehető legjobb kivitelezésben megtervezni a produkciót.

A tánc volt a mutatványunk egyik legfőbb eleme, rengeteg gondolat ment abba, hogyan is tudnánk az Aladdinban közvetített közel-keleti stílust és érzést élvezhetően átadni a közönségnek mozdulatainkkal. Amikor a koreográfia már nagyjából összeállt, elkezdtünk az aláfestő zenével megismerkedni, majd pedig magát a táncrutint gyakoroltuk minden osztályfőnöki órán, sok-sok testnevelésórán, és persze amikor szabadidőnk volt. Bevallom, hogy nekem néhány kézmozdulat felettébb idegennek érződött, de mindent beleadtam, hogy elsajátítsam őket.
Nyilván nem lett volna elég csupán a tánccal éreztetni az Aladdin varázsát, így az öltözetre is kiemelt figyelmet fordítottunk.

Kép: FMG Facebook oldala

Lúdavató

Írta: Tóth Nóra
Osztálya: 9.D

A lányoknak többfajta lehetőség is volt, így sokan segítettük egymást, hogy milyen szettet is érdemes összerakni. A fiúknál az egységesség jobban megmutatkozott. Én törekedtem minél csillogóbb, extrább, különlegesebb darabokat választani. A legtöbb ékszert anyukámtól kértem kölcsön.
A tánc és ruházat mellett még egy akadály az induló megírása volt. Ennek a feladatnak a megoldása különbözött a többiétől, hiszen itt inkább egy ember írta meg, aztán pedig együtt átnéztük és néhány helyen változtattunk rajta. Szerintem nagyon természetesre és humorosra sikerült, mulatságos volt előadva.

A több héten át befektetett energia meghozta gyümölcsét, mikor kiálltunk a „színpadra". Én eleinte kicsit meg voltam illetődve, hiszen elég sokan figyeltek minket, de a produkció jó hangulata hamar elüldözte ezt az érzést, és felszabadultabban éreztem magam.

Mindent összevetve én nagyon élveztem magát a Lúdavatót és a rá való felkészülést is. Nagyon szerencsésnek érzem magam, hogy egy ilyen sokrétű, támogató, összetartó közösség része lehetek, és hogy az iskola biztosít egy ilyen lehetőséget az összehangolódásra és a közös mulatságra, szereplésre.

Kép: FMG Facebook oldala

Oktoberfest

Írta: a szervező diákok

A müncheni Oktoberfest már 1810 óta a világ egyik legismertebb fesztiválja, ahol a sör és a perec játssza a főszerepet. Az esemény világszerte számos rendezvény ihletője lett, idén első alkalommal pedig a Debreceni Fazekas Mihály Gimnáziumban is megtapasztalhattuk az Oktoberfest hangulatát.

Október 14-én reggel perec és és s(z)ör(p)várta az érkezőket, valamint fotók készítésére is lehetőség nyílt az előtérben lévő fotófal előtt. A perecek (és egyéb finomságok) pedig napközben sem fogytak el! A nap fénypontja a nagyszünetben megvalósított flashmob volt, amely során a Das Fliegerlied (So ein Schöner Tag) című dalra táncoltunk, követve a szövegbeli mozdulatokat. A résztvevőket a szervező tanárok és szintén piros felsőt viselő németes diákok segítették a koreográfia megvalósításában.

Kép: FMG Facebook oldala

A közös tánc nemcsak a testünket rázta fel, de a hideg, szürke októberi napot is vidámabbá és színesebbé tette.
Az esemény fő szervezői az iskola lelkes némettanárai – Ékes Gyula Balázs, Dr. Törőné Szopkó Laura és Szilágyiné Kelemen Éva – voltak, akik nap mint nap cáfolják a némettanulásról elterjedt negatív sztereotípiákat. Lelkesedésük pedig az esemény lebonyolításában segédkező diákokra is átragadt, akik a finomságok kínálásában és a flashmob megvalósításában is kulcsszerepet játszottak.
A rendezvényről készült összefoglaló videó megtalálható a Debreceni Fazekas Mihály Gimnázium Facebook-oldalán.

Szalagavató

Írta: Hajós Boróka
Osztálya: 12.C

„Gyerekek, mi felnőttünk!” - avagy beszámoló iskolánk szalagtűző ünnepélyéről.

Egyetlen ember véleménye minden bizonnyal képtelen tükrözni egy ilyen szép létszámú és sokszínű évfolyamét. Rendhagyó módon így úgy határoztam, megpróbálok minél több végzős diáknál érdeklődni, számukra melyek voltak a legértékesebb pillanatok.

Nem meglepő, hogy a legtöbbeknek a táncok jelentették az est fénypontját. Rekordot döntő létszámmal, több mint száz fővel táncoltuk az évfolyamkeringőt, majd kreatív, változatos és színvonalas produkciókat adtak elő az osztályok is. Boldog elégedettség és talán kis megkönnyebbülés lejönni egy csodás osztálytánc után. Diáktársaim mesélték, mennyire összekovácsolta őket a felkészülési időszak, ami néha bizony igazán megerőltető volt. Páran beismerték, hogy élesben majdnem elestek vagy elfelejtettek a végén meghajolni a nagy izgalmak közepette. Az ünnepséget lezáró közös tánc hasonlóan hektikus, de annál szebb emléket hagyott maga után.

A szalagok feltűzése hosszú procedúrának bizonyult – ahogy arra számítani lehetett. Néhányan kénytelenek voltak a beszédek során diszkréten oldalra húzódni és pihenni, de nem történt semmi igazi baj. Bár mindenkit megtapsolni fárasztó lehet, megéri kivárni azt a pillanatot, mikor rád kerül a sor. Egy osztálytársam mondta: „A tűzés volt a legjobb, az a tíz másodperc!”.

Kép: FMG Facebook oldala

Szalagavató

Írta: Hajós Boróka
Osztálya: 12.C

Azóta is sokan viseljük büszkén az iskolánk és Debrecen színeiben pompázó citromsárga szalagokat, ami egy évfolyamtársam szerint szerencsét hoz.

Érdeklődtem a végzősök közt humoros eseményekről is, amik a képletes színfalak mögött zajlottak. Gyorsan kellett öltözni, és a szűk folyosón abroncsban mászkálni új tapasztalat volt, ez okozott egy kis káoszt.

Történtek kisebb balesetek: valaki a lépcsőn botlott meg, más a küzdőteret borító szőnyeg szélében, és hallottam történetet egy ominózus „ütközésről” is diáktársaimtól. Az öltözőkben elhangoztak beszédek, hamis, de hangulatos éneklések, vidám beszélgetések. Egy osztályból mesélték, hogy alig két nappal a szalagtűző előtt még izgultak, hogy készen legyen a ruha és megérkezzen az összes kellék a tánchoz.

Szerencsére minden csodálatosan sikerült. A fotósok már küldik az elkészült képeket, amivel egy időben lezárul ez a mozgalmas időszak. A felejthetetlen pillanatok után szigorú tanulás és felkészülés következik az érettségire. Bár rengeteg élménnyel gazdagodtunk, reméljük, nem ismételjük meg jövőre!

Kép: Berecz Noémi 10.C

Darules

Írta: Jászberényi Dóra
Osztálya: 11.E

Újra eljött az ősz, a leveleket elfújja a szél, az erdők színessé válnak. Ahogy újra eljött az ideje a darvak áthaladásának és éjszakázásának a Hortobágyon. Mi ezt figyeltük meg egy újabb darulesen, amelyet szokásosan Tóth Sándor Tanár úr szervezett.

Vonattal indultunk el a megfigyelési ponthoz, amely Kónya településhez volt közel. Tudniillik a darvak Magyarországon minden ősszel és tavasszal átvonulnak, és egyik legfontosabb pihenőhelyük a Hortobágy. Maga a vonulási időszak szeptember végén kezdődik és november elejéig eltarthat. Az észak-európai fészkelőhelyekről, mint például Finnország, dél felé, a spanyolországi és észak-afrikai telelőhelyekre tartanak. Így a Hortobágy hatalmas pusztái, halastavai és sekély vízű mocsarai ideális pihenőhelyet kínálnak.

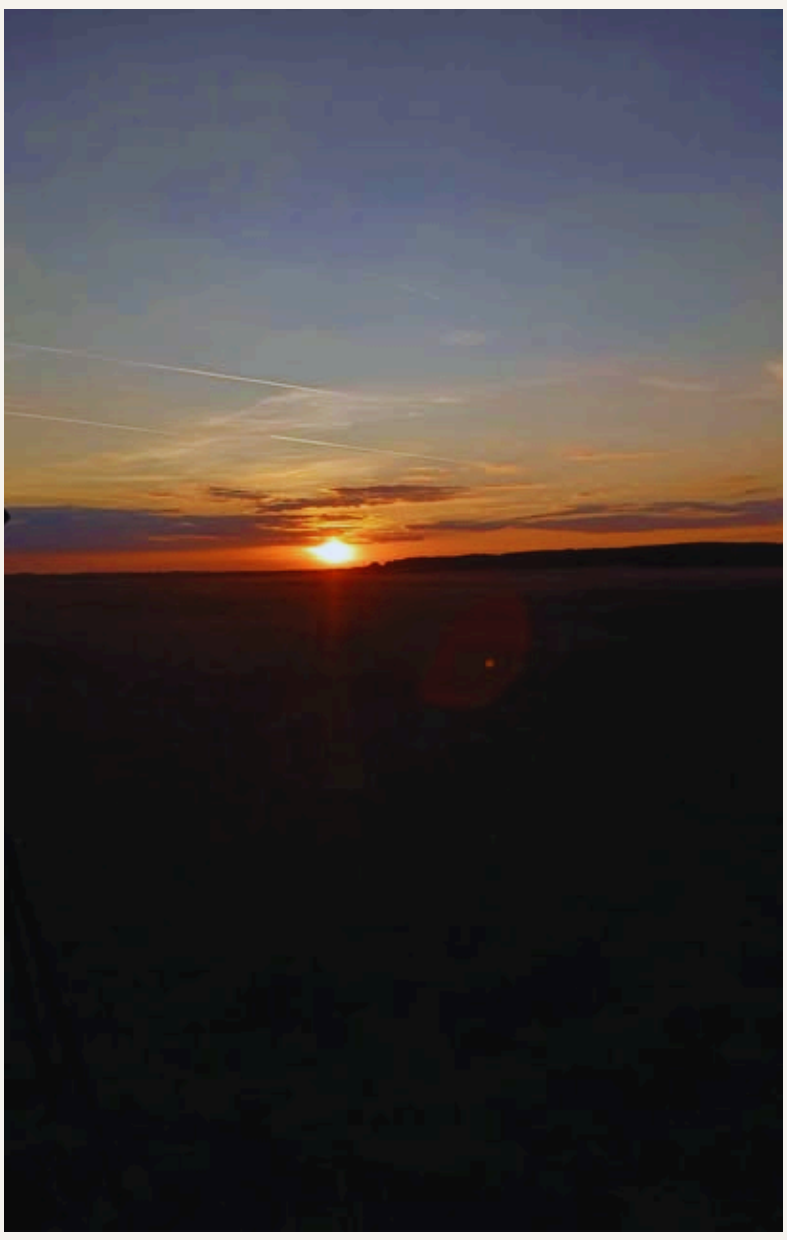

Kép: Tóth Sándor Tanár úrtól

Mi az esti behúzást tekintettük meg, ahol naplemente előtt hatalmas csapatokba verődve, általában „V” alakban visszatérnek az éjszakázóhelyeikre. Főként egyébként sekély tavakra, amelyből a Hortobágyon több is van, ahol a vízben állva biztonságban töltik az éjszakát. Ez a Hortobágy egyik leglátványosabb természeti eseménye. Csúcsidőben akár 100–150 ezer daru is tartózkodhat egyszerre a Hortobágyon! Mi nagyjából 100-500 darvat láttunk, ahogy éppen repülnek vagy csemegéznek, amely előző évekhez képest kevésnek számít. De a naplemente mindig gyönyörű, és én örültem, hogy láthattam:)

Tócsa-túra

Írta: Jászberényi Dóra
Osztálya: 11.E

Újra eljött az ősz, a levelek elsárgulnak és lehullanak, az erdő színessé válik, a természet megszépül. Ahogy újra eljött az ideje a Tócsa-túrának, amely most a Bükkben volt megszervezve - mivel Tóth Sándor Tanár úr mindig próbálja változatossá tenni a túrákat és máshova vinni a csapatot, amely jelenlegi diákokból és az úgynevezett “öreg diákokból” áll, akik gimnáziumunkba jártak régebben.

Az első nap viszonylag jó időnk volt, kisebb esők kaptak el minket, de a napsütés és a 15 fok körüli idő kárpótolt mindent. A szomolyai kaptárkövekhez látogattunk el, amely nagyjából 15 kilométeres távban volt Eger vasútállomásától. Ezek a kaptárkövek vulkáni eredetű kőzetekből, pontosabban riolit tufából kialakult sziklaalakzatok a Bükkalja területén. Ezeket a természet formálta, majd az ember faragta tovább: a kúp alakú sziklák oldalába négyszögletes fülkéket vájtak, melyeknek pontos funkciója máig nem tisztázott. Egyes feltételezések szerint temetkezési célokat szolgáltak, mások méhészethez vagy hamvak elhelyezéséhez kötik. A szomolyai területen található a legtöbb ilyen kaptárkő Magyarországon, így fontos történelmi és természeti értéket képviselnek. Fontos megemlíteni, hogy szépen ki volt építve, tehát voltak jó minőségű lépcsők, kapaszkodók. Ezek után pedig a szállásunk irányába kezdtünk megindulni, amely Cserépfalun, nagyjából 10 kilométeres távolságban volt.

Kép: Tóth Sándor Tanár úrtól

Tócsa-túra

Írta: Jászberényi Dóra
Osztálya: 11.E

Érintettünk főutakat, bicikliutakat, több túraútvonalat és természetesen több dombot is megmásztunk. Például Cserépfaluhoz, hogy eljussunk, 2 dombot másztunk meg, vagyis egyszer felfelé mentünk, egyszer pedig lefelé. Ez egyébként az egész túrára jellemző volt. A szállás igazán otthonos és igazi parasztház volt, nagyjából 10-12 fős nagy hálótermeivel. Az este a szokásos paprikáskrumpli-készítésből és a jókedvből állt. Továbbá csodálatos előadásokat láthattunk a volt és a jelenlegi színjátszósainktól.

Másnap viszont, ha lehet mondani, borzalmas idő jött fel. Heves esőzések, amik eláztatták kabátjainkat, nadrágainkat. Ezzel párosult a nagyon erős szél és a 10 fok körüli idő. Néha katonai kiképzőtábornak érződött, ahogy felfelé küzdöttük magunkat egy dombon, közben a szél majdnem felborított. Viszont menni kellett és mentünk is, Bükkzsérc, Noszvaj és Eger irányát céloztuk meg. Megtekintettük a barlanglakásokat, a panorámapontokat és több szőlővidéken is átmentünk. Délutánra szerencsére kisütött a Nap is, megajándékozva bennünket az esőzések után egy kis melegséggel. Végül felmásztunk a hegygerincre, amellyel Eger külvárosába értünk be, és így tettünk a 2 nap alatt egy majdnem 50 kilométeres kört. A hazafelé tartó vonatúton szinte mindannyian pihentünk, aludtunk természetesen.

Összegezve, az egyik legnehezebb túra volt számomra, viszont egyben a legszebb is. Az őszi táj gyönyörű, még ha esik is!:)

Kép: Tóth Sándor Tanár úrtól

A tehetséggondozás négy évtizede – Simon Gyula Tanár úr pályája

Írta: Petneházi Erzsébet Tanárnő

Simon Gyula tanár úr az iskolában eltöltött 38 év után idén ősszel nyugdíjba vonul. Tanár úr főként az informatika és a fizika területén végzett tehetséggondozó munkájáról ismert, de az iskolai rendezvények fotósaként is gyakran találkozhattunk vele.

Simon Gyula 1960-ban született Hajdúhadházon. Egyetemi tanulmányait a Kossuth Lajos Tudományegyetemen végezte, ahol 1985-ben matematika–fizika, 1991-ben pedig számítástechnika szakos középiskolai tanár diplomát szerzett. A Debreceni Fazekas Mihály Gimnáziumban 1987 óta tanít, ahol a versenyekre való felkészítésben már a kezdetektől fogva élen jár. Tanítványai rendszeresen kimagasló eredményeket érnek el például az Országos Informatikai Tanulmányi Versenyeken és a nemzetközi diákolimpiákon.

Kép: Az FMG oldaláról

Az elért sikerek többek között a Kiszely Ildikó tanárnővel kifejlesztett módszereiknek köszönhetők, melyeket a tanórák mellett az informatika-szakkörökön is kamatoztattak, ahol számos tehetséges és érdeklődő diák sajátíthatta el a rangos megmérettetésekhez szükséges ismereteket.

A tehetséggondozás négy évtizede – Simon Gyula Tanár úr pályája

Írta: Petneházi Erzsébet Tanárnő

Tanár úr nevéhez még tankönyv is fűződik, az elsőként 1995-ben megjelent Számítástechnika középiskolásoknak című mű számos kiadást ért meg. Simon Gyula emellett több kitüntetésben részesült a fizika és informatika területén végzett tehetséggondozó munkájáért. Ide tartozik a Miniszteri Elismerő Oklevél a Nemzetközi Diákolimpián sikeres tanulók felkészítéséért és a tehetséggondozó munkáért, amelyet 2024-ben vehetett át.

Tanár úr munkásságát a tantárgyai iránti mély érdeklődés, a gondolkodtató feladványok és a kihívások keresése jellemzi, amelyeknek köszönhetően az arra nyitott és tehetséges diákokkal könnyen megtalálja a közös hangot. Egy matematika–fizika tagozatos osztályba járó diákja szerint tanár úr stílusa egyedi és nehezen körülírható, de az biztos, hogy mély nyomot hagy az emberben. Tanár úr gyakran került fotós szerepbe is a különböző formális és kevésbé formális rendezvények során, illetve „közismert”, hogy hobbiból is szeret fotózni.

Simon Gyula tanár úr tehát az iskola meghatározó személyisége volt, aki közel négy évtizedes munkájával beírta magát a gimnázium történetébe.

Kép: Az FMG oldaláról

Aranyköpések

Gyűjtötte: Némethy Dániel

Osztálya: 11.E

„Ez a dolgozat olyan, mint egy kortárs művészeti alkotás: értelmetlen, de van benne érzés.” – Kunkli Tanár úr

„Azt hittem, a butaságnak van határa – de tévedtem.” – Tóth Sándor Tanár úr

„Ha a lustaság fájna, már kórházban lennél.” – Soltész Tanárnő

„Most azért ne hasonlítsuk már egy török szappanoperához a Rómeó és Júliát!” – Kunkli Tanár úr

„Hallottam, de én mindjárt visszaadom a diplomámat és igénybe veszem a nyugdíjhoz a korengedményem!!” – Soltész Tanárnő

„Pompon? Én a bonbont jobban szeretem.” – Tóth Sándor Tanár úr

„Ez nem logikai bukfenc, ez tripla szaltó hátra.” – Kunkli Tanár úr

„Rólam csak zseniális képek vannak!” – Tóth Sándor Tanár úr

„Jaaaj, a főcsiga nem lát el a tábláig!”– Kiszely Tanárnő

„Tönkre ne tegyétek a gépemet, mert visítani fogok!” – Kunkli Tanár úr

„Na, ki ütközött bele valami történelmi emlékbe? És rosszul lettél, mert eszedbe jutott a törióra.” – Tóth Sándor Tanár úr

„Látom, ma is sikerült lehozni a színvonalat mínusz kettőre.” – Soltész Tanárnő

Őszi sütemény recept

Tulajdonos: Cookpad.hu
Válogatta: Jászberényi Dóra 11.E

Hozzávalók:

Tésztához:
20 dkg friss vagy mélyhűtött áfonya
25 dkg finomliszt
1 cs (12 g) sütőpor
1 db tojás
12 dkg kristálycukor
12,5 dkg margarin
1,7 dl tej

Morzsához:
7 dkg finomliszt
5 dkg kristálycukor
1 tk fahéj
6 dkg margarin

Kép: Pinterest

Elkészítés

1. A morzsás részhez a lisztből, cukorból, fahéjból és a margarinból morzsalékos tésztát készítünk. Az áfonyát mossuk meg, ha mélyhűtött, ne engedjük felolvadni.
2. A tésztához egy nagyobb tálba a tojást és a cukrot jól összekeverjük, majd hozzáadjuk a margarint és a tejet is. Egy másik tálba tesszük a lisztet, és összekeverjük a sütőporral.
3. Majd a lisztes részhez hozzá adagoljuk a tejes részt, és jól összedolgozzuk. Végül óvatosan beleforgatjuk az áfonyát.
4. A tésztát sütőpapírral bélelt sütőformába töltjük, és megszórjuk a tetejét a morzsával.
5. 180 °C fokra előmelegített sütőben kb. 40-45 percig sütjük. Miután megsült, 10 percet még pihentessük a sütőformában. Jó étvágyat!

Írók:

Hajós Boróka

Jászberényi Dóra

Kicska Lilla

Némethy Dániel

Petneházi Erzsébet

Tóth Nóra

Vincze Zsófia

Képek:

Berecz Noémi

FMG Facebook és Honlap

Kovács Petra

Pinterest

Tóth Sándor Tanár úr

Tördelők:

Jászberényi Dóra

Kovács Petra

Nagy-Deczki Zsófia

Kép: Pinterest